Заря

ТЕМКИНСКАЯ РАЙОННАЯ ГАЗЕТА

Учредители: Администрация МО «Темкинский район», Аппарат Администрации Смоленской области

ВТОРНИК, 18 СЕНТЯБРЯ 2012 г.

№ 74 (7180)
Цена свободная

Решение районного Совета депутатов №89 от 24.08.2012 г.

Об исполнении муниципальной долгосрочной целевой программы «Совершенствование организации питания учащихся в общеобразовательных учреждениях муниципального образования «Темкинский район» Смоленской области на период 2012-2014 годов»

Рассмотрев представленную информацию «Об исполнении муниципальной долгосрочной целевой программы «Совершенствование организации питания учащихся в общеобразовательных учреждениях муниципального образования «Темкинский район» Смоленской области на период 2012 – 2014 годов» в соответствии с Уставом муниципального образования «Темкинский район» Смоленской области (новая редакция) (в редакции решений Темкинского районного Совета депутатов от 14 февраля 2006 года №8, от 5 апреля 2006 года № 31, от 17 октября 2006 года № 82, от 30 марта 2007 года № 24, от 12 сентября 2007 года № 65, от 28 февраля 2008 года № 19, от 24 апреля 2009 года № 34, от 23 июля 2010 года № 87, от 22 июля 2011 года № 58, от 25 ноября 2011 года № 100, от 25 мая 2012 года № 54), решение постоянной комиссии по социальной политике Темкинский районный Совет депутатов решил:

1.Информацию «Об исполнении муниципальной долгосрочной целевой программы «Совершенствование организации питания учащихся в общеобразовательных учреждениях муниципального образования «Темкинский район» Смоленской области на период 2012-2014 годов» принять к сведению.

2. Рекомендовать Администрации муниципального образования «Темкинский район» Смоленской области, ответственным лицам, мероприятия программы исполнять в полном объеме.

3. Настоящее решение вступает в силу после его официального опубликования в районной газете «Заря».

4. Контроль за исполнением настоящего решения возложить на постоянную комиссию по социальной политике (председатель М.А. Карнилова).

Глава муниципального образования «Темкинский район» Смоленской области А.Н. Васильев

К сведению граждан

Как уже писалось ранее, с 1 сентября 2012 года функции по осуществлению государственного учета зданий, сооружений и помещений объектов незавершенного строительства будет осуществлять федеральное агентство кадастра обектов недвижимости по Смоленской области.

Предварительная запись на прием документов для государственного кадастрового учета и на государственную регистрацию прав производится с помощью Ведомственного центра телефонного обслуживания ***8-800-100-34-34 (звонок бесплатный)*** *или самостоятельно через сеть интернет:* ***https://portal.rosreestr.ru,*** *раздел «офисы и приемные», выбрать «Смоленская область» и «все офисы в данном субъекте», далее зайти в нужный отдел во вкладку «предварительная запись» и действовать в соответствии с инструкцией.*

Сообщение

Служба судебных приставов информирует, что

20 сентября 2012 года с 16.00 до 20.00 часов

в здании Темкинского районного отдела судебных приставов УФССИ России по Смоленской области расположенного по адресу: с.Темкино, ул. 8 марта, д.8 будет проходить личный прием граждан по вопросам исполнительного производства начальником отдела организационно-конрольной работы и взаимодействия со СМИ В.П.Медведевым и начальником отдела организации исполнительного производства Н.И.Левченковой.

Предварительная запись по телефонам 2-16-81 и 2-16-58 или по указанному адресу.

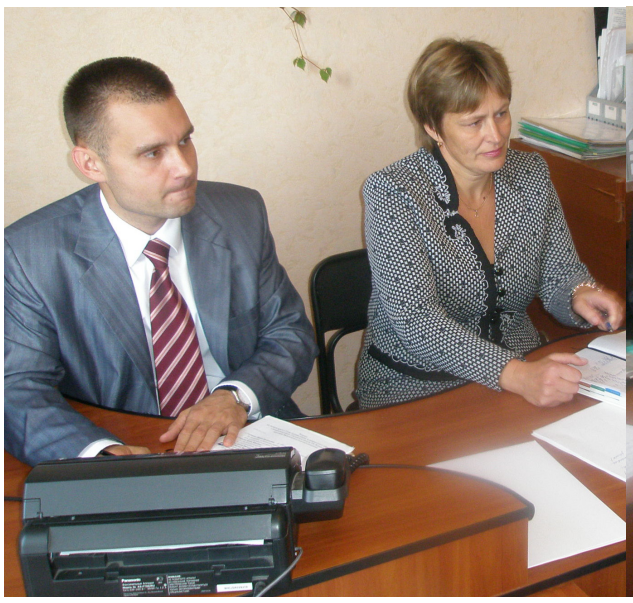

Во вторник, 11 сентября Р.В.Журавлев, Глава Администрации МО «Темкинский район» вел прием граждан в Селенском сельском поселении. Вопросов у граждан было немало, но основными были вопросы, касающиеся ремонта дорог. В связи с тем, что в д.Селенки начинается реконструкция существующего водопровода, то у жителей возникали вопросы о возможности подводки водопровода к домам, и за чей счет это будет производиться.

Пенсионный фонд информирует

Измененились сроки доставки пенсий и социальных выплат

Отделение ПФР по Смоленской области сообщает, что с ноября 2012 г. изменится период доставки пенсий и социальных выплат всем гражданам, получающим такие выплаты по линии органов ПФР области.

Выплата пенсий и других социальных выплат (далее - пенсии) в настоящее время осуществляется с 1-го по 20 число каждого месяца, а с ноября будет осуществляться с 3-го по 22 число каждого месяца. В практическом плане это означает перенос даты доставки выплат каждому получателю на 2 дня позднее действующей в настоящее время даты получения пенсий. Так, например, если установлена дата доставки 5 число, то с ноября 2012 года доставка пенсии будет осуществляться 7 числа ежемесячно. Аналогичные меры уже приняты и реализованы в большинстве субъектов Российской Федерации. Так, в центральном федеральном округе работа по изменению периода доставки произведена в 88% регионов (в 15 из 17 областей). В двух областях, в том числе и в нашей, эта работа проводится в настоящее время. Изменение графика доставки пенсий осуществляется периодически. Последние два изменения проводились согласно распоряжений Администрации Смоленской области от 20.03.1995 г. № 102 и от 30.09.2002 г. № 295 р\адм. Текущее изменение осуществляется согласно распоряжению Администрации Смоленской области от 10.08.2012 г. № 1098 р\адм. Изменения обусловлены рядом объективных причин, прежде всего связаны с особенностями финансирования расходов на выплату пенсий.

Согласно п.1 ст.23 Федерального закона от 17.12.2001 г. № 173-ФЗ «О трудовых пенсиях в Российской Федерации» выплата пенсий, включая ее доставку, производится за текущий месяц. В соответствии с пунктом 29 Правил выплаты пенсий, утвержденных Постановлением Правления ПФР и Минтруда РФ от 16.02.2004 г. № 15п\18, период, в течение которого ежемесячно производится доставка пенсий на территории субъекта РФ, определяется организациями доставки по согласованию с органом Пенсионного фонда РФ с учетом поступления платежей в Пенсионный фонд и особенностей финансирования расходов на пенсионные выплаты. В пределах периода доставки пенсии каждому пенсионеру устанавливается конкретная дата получения пенсии исходя из необходимости обеспечения равномерного распределения финансовых ресурсов по датам доставки, своевременного направления выплатных документов в доставочные структуры и бесперебойной выплаты денежных средств получателям.

В связи с объединением базовой и страховой части пенсии с 2010 г. выплата всей трудовой пенсии в полном объеме производится за счет страховых взносов ПФР, которые работодатели в большинстве случаев перечисляют в органы ПФР позднее 1-го числа и соответственно они не могут использоваться для выплаты в первые дни каждого месяца. Кроме того, при совпадении выходных дней с первыми числами месяца отсутствует реальная возможность перечисления средств за 1-2 число в кредитные организации, выплата пенсий через которые осуществляется в те же сроки, что и через почтовые отделения. Также ежегодно возникает проблема достаточности финансовых ресурсов при досрочной выплате пенсий за январь с учетом длительных праздничных дней первой декады месяца.

Таким образом, изменение сроков доставочного периода - это объективная необходимость, осуществляется в целях упорядочения финансового обеспечения, повышения гарантий своевременной доставки пенсий и социальных выплат гражданам, проживающим на территории Смоленской области.

Перенос дат доставки распространяется на всех пенсионеров и получателей пособий независимо от того, получают они пенсию или социальную выплату путем перечисления их на счет в банке или с доставкой на дом.

Приносим свои извинения за возможные неудобства в месяце перехода на новые графики доставки пенсий. Очень надеемся на ваше понимание необходимости такого изменения.

Для получения информации по данному вопросу сообщаем телефон **Горячей линии отделения: 62-49-28.**

При возникновении дополнительных вопросов их можно задать по телефону **2-15-32** в отделе ПФР в Темкинском районе.

ГУ-Отделение Пенсионного Фонда Российской Федерации по Смоленской области

В учреждениях культуры

Праздник твоего имени

8 сентября в Павловском сельском клубе прошло мероприятие под названием «Праздник твоего имени». Приглашены были все, но пришли немногие, и все-таки праздник удался на славу.

Зал был празднично украшен: на стенах висели листочки с именами и информация об их значении. Тут же были стихотворения, посвященные тому или иному имени, веточки с яблочками, калина красовались то тут, то там. У гостей под ногами шелестели листочки, а корзины с яблоками стояли просто по всему залу, взять яблоко и отведать его на вкус мог любой желающий.

Ведущие поздравили всех именинников, рассказали, что означают их имена, была тут и игра «Как на Наташины именины», куда без неё в такой день. Затем все присутствующие сели за праздничный стол, на котором было все: и конфеты, и печенье, и пряники.

В перерывах между чаепитием проводились веселые и интересные конкурсы. Вечер закончился танцами. От себя лично хочу поблагодарить Жерненкову Н. И., Шидловскую Н.С., Родионову Н.В. за организацию и проведение праздника.

Татьяна Новожилова, жители д.Павловское и гости из д.Булгаково

Разрешите представить

Деревенька в веснушках черемух

Стоит на берегу р.Жижала деревенька Новиково. Весной, куда ни кинешь взор, украшает черемуха белоснежным «нарядом» еще не распустившийся лес, и наполняет, по-весеннему прохладный воздух, нежным ароматом, и заливаются там «всю ночку соловьи».

Стоит вдали от центра, вдали от автодороги, но проехать можно по насыпной дороге без проблем.

Из всех учреждений работает лишь медпункт, и, слава Богу, первую помощь есть кому оказать. Но в деревне нет ни магазина, ни почты, ни библиотеки. Не работает там и клуб. Живут в деревне, в основном пенсионеры, бывшие рабочие совхоза «Кикинский».

Недавно мне довелось побывать там, пообщаться с пенсионерами, вспомнить былые времена, юность, ведь мы когда-то учились вместе и гуляли в одном клубе, в этой же самой деревне Новиково. А еще новиковцы красиво поют. Из многих песен, некоторые настолько старинные, что их уже нигде не поют – они уже забыты. Но новиковские пенсионеры помнят их и прекрасно исполняют. И становится тепло и радостно на душе, вспоминается детство, праздники тех лет.

А какая красота у них у всех возле домов. Опрятные сетчатые заборчики с покрашенными в яркие краски столбиками, ровной линией обрамляют роскошные цветники, где рядом с простенькими «анютиными глазками» и «огоньками» раскинулись шикарные рудбекии, мальвы, пахучие флоксы разных раскрасок и яркие георгины.

Вдоль заборчика вьется песчаная тропинка, авокруг, до самой дороги, изумрудная зелень скошенного лужка. А это, примерно, метров сто. И что главное, ведь им никто не напоминает об этом и этот лужок вдоль дороги – не их собственность. Но они, как видно, во всем любят порядок, чистоту и культуру, и это наблюдается везде: и около крыльца, и в огороде, возле сараев и дворов, и в самом доме.

Возле каждого крыльца лавочка, где собираются они вечерами, в праздник и поют песни. Сами себе устраивают концерты и досуг. Есть у них и свой гармонист Евгений Никифоров и запевалы: Тамара Николаевна Гаврилова, Анна Алексеевна Бубнова, Татьяна Ивановна Краснова, Елена Петровна Пучкова, Клавдия Павловна Ильина. Вот так живут пенсионеры, бывшие доярки, телятницы д.Новиково.

Хочется пожелать вам, дорогие новиковцы, от всей души доброго здоровья, долгих, долгих лет жизни, благополучия. Пусть еще долго-долго радует вас весной черемуха и пусть ваши цветники радуют всех, кому доведется к вам заглянуть, и пусть долго еще звучат ваши песни. Спасибо вам, за ваше радушие и гостеприимство.

О.Котова, председатель первичной ветеранской организации Кикинского сельского поселения

Конкурс на предоставление субъектам малого и среднего предпринимательства субсидий на возмещение части затрат на технологическое присоединение к электрическим сетям (до 500 кВт).

Информируем вас, что Департамент Смоленской области по развитию потребительского рынка и предпринимательства принимает заявки на представление субъектам малого и среднего предпринимательства субсидий на возмещение части затрат на технологическое присоединение к электрическим сетям (до 500 кВт).

Предмет конкурса: предоставление субсидий субъектам малого и среднего предпринимательства на возмещение части затрат на технологическое присоединение к электрическим сетям (до 500 кВт).

Источник финансирования конкурса: средства федерального бюджета.

Организатор и заказчик конкурса: Департамент Смоленской области по развитию потребительского рынка и предпринимательства.

Адрес для предоставления документов на конкурс: 214008, г. Смоленск, пл. Ленина, д. 1, ком. 472, 473, Департамент Смоленской области по развитию потребительского рынка и предпринимательства.

Дата и время приема заявлений: с 9.00 часов 9.07. 2012 года.

Проведение конкурса: Субсидии предоставляются субъектам малого и среднего предпринимательства в пределах лимитов бюджетных обязательств, определенных в областном бюджете на очередной финансовый год и плановый период (при наличии средств не менее одного раза в квартал).

Контактные данные: Департамент Смоленской области по развитию потребительского рынка и предпринимательства, тел. (4812) 29-24-94, 29-24-96, 29-24-97.

Информацию и пакет конкурсной документации можно получить у организатора конкурса и на сайте Администрации Смоленской области www.admin.smolensk.ru, в разделе «Всероссийские и областные конкурсы».

Конкурс на предоставление субъектам малого и среднего предпринимательства субсидий на возмещение части затрат связанных с оплатой услуг по выполнению обязательных требований законодательства Российской Федерации и (или) законодательства страны-импортера, являющихся необходимыми для экспорта товаров (работ, услуг)

Департамент Смоленской области по развитию потребительского рынка и предпринимательства принимает заявки на предоставление субъектам малого и среднего предпринимательства субсидий на возмещение части затрат связанных с оплатой услуг по выполнению обязательных требований законодательства Российской Федерации и (или) законодательства страны-импортера, являющихся необходимыми для экспорта товаров (работ, услуг).

Предмет конкурса: предоставление субсидий субъектам малого и среднего предпринимательства на возмещение части затрат связанных с оплатой услуг по выполнению обязательных требований законодательства Российской Федерации и (или) законодательства страны-импортера, являющихся необходимыми для экспорта товаров (работ, услуг).

Источник финансирования конкурса: средства федерального бюджета.

Организатор и заказчик конкурса: Департамент Смоленской области по развитию потребительского рынка и предпринимательства.

Адрес для предоставления документов на конкурс: 214008, г. Смоленск, пл. Ленина, д. 1, каб. 472, 473, Департамент Смоленской области по развитию потребительского рынка и предпринимательства.

Дата и время приема заявлений: с 9.00 часов 9.07.2012 года.

Проведение конкурса: Субсидии предоставляются субъектам малого и среднего предпринимательства в пределах лимитов бюджетных обязательств, определенных в областном бюджете на очередной финансовый год и плановый период (при наличии средств не менее одного раза в квартал).

Контактные данные: Департамент Смоленской области по развитию потребительского рынка и предпринимательства, тел. (4812) 29-24-94, 29-24-96, 29-24-97.

Информацию и пакет конкурсной документации можно получить у организатора конкурса и на сайте Администрации Смоленской области www.admin.smolensk.ru, в разделе «Всероссийские и областные конкурсы».

УСАДЬБА

садоводам и огородникам

Выпуск 9

Работы месяца: сентябрь

Сад

Пора черенков

Не забывайте о заготовке черенков черной смородины - сейчас для этого самое подходящее время. Высадите их в питомник или положите в ящик с влажным песком и поместите в подвал до следующего сезона.

Все копать

В конце сентября приступайте к выкопке корневых отпрысков малины, двухлетних и однолетних саженцев и отводков смородины и крыжовника, а также саженцев плодовых культур. Недоразвитые однолетние отводки посадите на доращивание или прикопайте до весны.

Подвои плодовых культур выкопайте, обрежьте и также высадите в питомник или прикопайте.

Заготовка семян

Сейчас самое время для заготовки семян косточковых и семечковых пород деревьев. Семена косточковых пород лучше всходят, если их высевать или стратифицировать сразу после выделения из плодов, не просушивая. А вот семечки яблок и груш следует извлечь и хранить до стратификации в сухом месте.

Защита на зиму

Прополите земляничные грядки и подрыхлите междурядья. Замульчируйте почву вокруг растений органическим материалом (торфом, навозом, компостом), но не засыпайте сердечки!

Если предстоит суровая зима, аккуратно прикройте землянику садовую лапником. Эти нехитрые приемы помогут защитить ее от вымерзания.

Огород

Вырастили ? Сохраним!

Вслед за картофелем начинайте убирать столовую свеклу, морковь, корневой сельдерей, пастернак и другие культуры. Обрежьте у них листья с черешками по самую головку и, не подсушивая, заложите корнеплоды на зимнее хранение в емкости, пересыпая сухим речным песком. Листья добавьте в компост.

Солнце-тыква

Уборку тыквенныхзакончите до наступления первых заморозков. Плоды, предназначенные для хранения, дополнительно прогрейте на солнце 8-10 дней. Если ночи холодные, тыквы необходимо укрыть. А в дождливую погоду держите их под навесом, чтобы испарилась лишняя влага и затвердела кора.

Пряные травы

Срежьте многолетние пряно-ароматические травы на высоте 2-5 см, посадки подкормите. Через 2-3 недели после этого подрыхлите почву и укройте растения перегноем или компостом слоем в 3-5 см. Срежьте на семена мелиссу лимонную и котовник при побурении семенных коробочек.

Подзимний посев

Подготовьте гряды для подзимнего посева моркови, свеклы, редиса и других холодостойких культур. Под морковь перекопайте их как можно глубже. Выбирайте рыхлые водо- и воздухопроницаемые участки.

Цветы

Осенние посадки

Пришло время посадок луковичных (тюльпана, гиацинта, нарцисса). Для успешного роста и развития им необходимы хорошо освещенные участки. Ранние сорта тюльпанов высаживайте на глубину 8-10 см, поздние - 10-15 см; гиацинты - на глубину в среднем 10-12 см, а более сильные луковицы - до 15-18 см; нарцисс - 10-15 см. Эти растения не нуждаются в зимнем укрытии, луковицы не погибают даже в сильные морозы.

«Скорая помощь»

Перед посадкой выбракуйте больные, покрытые плесенью и поврежденные луковицы. Если весной растения болели серой гнилью или в процессе хранения луковицы поразил фузариоз, склероциальная или пенициллезная гниль, протравите их 30-40 минут в растворе одного из препаратов: 0,2% Фундазо-ла или Топсина-М, 0,1% Импакта, 0,4%хлор,окиси меди - и просушите. Перед протравливанием луковицы поместите в овощные сеточки или водопроницаемые мешочки.

На хранение

При первых признаках повреждения морозом выкопайте клубневые бегонии, георгины, обрежьте у них стебли на 15-20 см выше клубня. Просушите клубни и корневища и храните в помещениии с температурой воздуха 3-5 град. После заморозков выкопайте гладиолусы и монтбрецию, стебли обрежьте, оставляя пенек около 2 см. Клубнелуковицы просушите, затем отделите деток и положите на хранение в сухое помещение с температурой 4-6 град.

Вскопать усердно

Даже если ещё далеко не весь огород освободился, надо уже начинать перекопку земли. Несмотря на то что погода становится всё более прохладной, сорняки на свободных грядках растут практически с прежней силой. Перекопка ослабляет корневищные сорняки, чем снижает их зимостойкость. На перекопанном участке появляется масса всходов сорных растений. Большая их часть легко уничтожается сплошным боронованием.

Если земля занята сорняками, а хозяин не торопится её перекапывать, сорная растительность становится кормовой базой для взрослых особей жука-щелкуна. Здесь они и питаются, и спариваются, и ведут кладку яиц. В результате весной участок может оказаться густо населён личинками щелкуна - проволочником.

Под осеннюю перекопку можно вносить хлористый калий и известковые материалы. К весне хлор улетит и не будет оказывать негативного влияния на растения. Известь же снизит кислотность земли. Большинство культурных растений предпочитает почву с низкой кислотностью. На произвесткованных участках снижается численность проволочника, посадки меньше страдают от грибковых болезней.

В целях улучшения качества земли и снижения её засорённости проведите несколько перекопок. На лёгких почвах глубина перекопки может быть небольшой. Глинистую землю лучше перекапывать на максимально возможную глубину.

Чем опасна плодовая гниль яблони

По своей вредоносности плодовая гниль даже превосходит паршу. Она поражает не только плоды, но и побеги, вызывая их массовое усыхание, а в тяжелых случаях - усыхание всего дерева. Плодовая гниль на яблоках начинается с небольшого бурого пятна, которое быстро разрастается и охватывает весь плод. В результате мякоть буреет, размягчается и полностью утрачивает свой вкус. Через 7-10 дней на пораженной поверхности образуются конидии, которые, разносясь ветром, дождем или насекомыми, заражают другие плоды. Также инфекция может проникнуть в яблоко через ранки на кожице (червоточины, повреждения птицами, осами, заболеваниями). Через здоровую неповрежденную кожицу заражения не происходит, за исключением случаев тесного соприкосновения больного плода со здоровым.

При обнаружении зараженных плодов их следует сразу же собирать и сжигать, а в начале листопада (сразу после уборки урожая) деревья нужно обработать медным купоросом, бордоской жидкостью, Купроксатом или другим медьсодержащим препаратом. Такая обработка поможет уничтожить не только оставшуюся инфекцию плодовой гнили, но и других заболеваний (парши, рака). Весной в фазе зеленого конуса и розового бутона также обработайте яблони медьсодержащими препаратами (бордоская жидкость, Азофос, Абига-Пик, хлорокись меди и др.). После цветения все проводимые обработки против парши одновременно будут защищать деревья и от плодовой гнили. В годы с большим количеством осадков проведите 1-2 дополнительные обработки медьсодержащими препаратами, чередуя их с другими фунгицидами.

Факт: источник плодовой гнили - висящие на дереве прошлогодние зараженные плоды, а также усохшие от монилиолиоза веточки, оставшиеся после санитарной обрезки.

Есть ещё рассада в рассадниках?

Настала пора переселять из рассадников на постоянное место рассаду двулетних и многолетних цветов. Высаживать молодые растения лучше в пасмурную, тихую погоду.

В солнечные дни высадку откладывают на вечерние часы, когда повышается влажность воздуха в приземном слое. В условиях безветрия и прохлады пересаженные растения будут меньше расходовать воды на испарение и быстрее смогут восстановиться.

Культуры, способные образовывать в основании стебля придаточные корни, можно немного заглублять. Кустовидные растения, имеющие прикорневую розетку листьев, заглублять не рекомендуется, так как, оказавшись в холодной земле, точка роста (сердечко) молодого растения может погибнуть.

Низкорослые цветы (маргаритка, виола и т. п.) высаживают по 25 штук на квадратный метр. Среднерослые культуры (лунария, примулы, лихнис, эхинацея и т. п.) размещают по 12-14 штук на квадратном метре.

Крупные растения, образующие мощный куст (дельфиниум, мальва, гесперсис и т. п.), высаживают не более 5-7 штук на квадратный метр. Их также можно сажать по одному или небольшими группами в качестве центральных при создании декоративных композиций.

Для обеспечения лучшего контакта корней с почвой после посадки необходимо провести небольшой полив.

Варианты глубины

Саженцы смородины и крыжовника предпочтительнее высаживать осенью. При осенней посадке эти культуры лучше укореняются и успешнее развиваются в следующем сезоне.

Перед высадкой саженцы с открытой корневой системой рекомендуется замочить на 12-15 часов, чтобы их ткани напитались водой. Саженцы с закрытой корневой системой (в контейнерах) обильно поливают.

Надземную систему саженцев сильно обрезают. Каждое ответвление укорачивают так, чтобы на нем осталось лишь 3-4 сильные почки. Тонкие отростки удаляют. Если остались живые листья, их также срезают.

Корневую систему саженцев, которые высаживаются без кома, обмакивают в глиняную болтушку. Это повышает их приживаемость. В болтушку полезно добавить печную золу (столовая ложка с горкой на литр смеси).

Чтобы кусты развили сильные придаточные корни, а также чтобы увеличить зону, в которой образуются побеги возобновления, саженцы заглубляют. Кусты для 7-летней культуры заглубляют на 3-4 сантиметра. Кусты для более длительной эксплуатации заглубляют до 10 сантиметров

Похороним с осени

Современные химические препараты позволяют легко справиться с большинством вредителей, будь это долгоносик, совка. Проводите регулярные опрыскивания - и большого ущерба вредители не нанесут. Но при этом будьте готовы частично кушать то, чем опрыскивали.

Как же быть? К счастью, кроме химических, есть ещё и агротехнические методы борьбы с вредителями. Это уборка растительных остатков, перекопка междурядий, побелка стволов. Против упомянутой огнёвки помогает окучивание основания куста. Оно губит зимующие особи.

Какую опасность таят в себе грибы трутовики?

Многие садоводы недооценивают вред, который могут нанести трутовики плодовым деревьям, поэтому никак с ними не борются. И напрасно, так как последствия такого «соседства» могут быть весьма плачевными.

Заражение спорами грибов трутовиков происходит через раны, появляющиеся на коре дерева в результате повреждения морозом, насекомыми, от солнечных ожогов или в результате механических повреждений. Проросшие споры образуют грибницу, которая постепенно распространяется по древесине и разрушает ее. А затем, после проникновения грибницы в ткани, на коре появляются плодовые тела. Они могут иметь самую разнообразную форму: копытообразную с концентрическими бороздками, черепицеобразную, полукруглую, плоскую, в виде мелких грибов с короткими ножками.

У пораженных трутовиками деревьев резко снижаются урожайность и прирост побегов, ветви их становятся хрупкими и обламываются даже при небольшом ветре, на стволах могут обнажиться большие дупла. В итоге дерево погибает.

Меры борьбы

Бороться с грибами трутовиками нужно обязательно и сразу, как только вы заметите их на стволе. Для этого зачистите пораженный участок металлической щеткой до здоровой древесины и обработайте 3%-ным раствором медного купороса. Если ветвь поражена более чем на 50%, ее необходимо спилить, а срез замазать садовым варом или масляной краской.

Если при зачистке дерева вы сильно повредили древесину, замажьте поврежденный участок глиняной болтушкой (равное количество глины и навоза с добавлением небольшого количества медного купороса) и обвяжите его бинтом или марлей.

Факт: трутовики могут в течение многих лет развиваться внутри ствола и разрушать его не выходя на поверхность. В таком случае у дерева практически нет шансов выжить.

25 сентября - День освобождения Смоленщины от немецко-фашистских захватчиков

Темкинский историко-краеведческий музей благодарит за предоставление материала Панина Д.Н. Его дед Никитин Д.В. сражался за деревню Воскресенск, был ранен 13 августа 1942 года.

Никитин Дмитрий Викторович

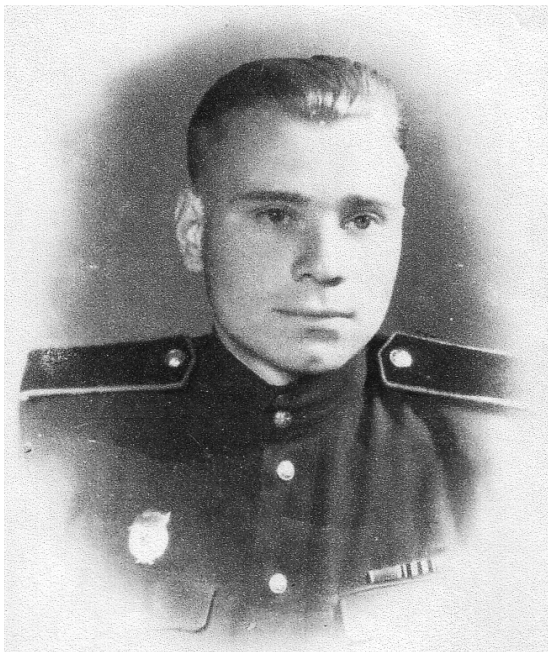

Родился 5 ноября 1922 года в д.Некрасово Малоярославецкого района Калужской области. В апреле 1941 года окончил курсы трактористов Малоярославецкой МТС.

Призван в Красную армию 5 марта 1942 года Малоярославецким РВК Калужской области. Военную присягу принял 15 марта 1942 года при 321 армейском инженерном батальоне. Служил сапером во 2-й инженерной роте в составе 53 стрелковой дивизии.

13 августа 1942 года в бою за село Воскресенское Темкинского района Смоленской области получил слепое осколочное ранение (проникающее) головы. С 17.08.1942 года лечился в ППГ 2295 (г. Малоярославец), с 1.09.1942 г. по 31.10.1942 года в ВИЭМ (Всесоюзный институт экспериментальной медицины). 29 октября 1942 года освидетельствован ВВК при ВИЭМ, признан негодным к военной службе с переосвидетельствованием через 6 месяцев.

В 1947 году проходил службу в г. Мукачево (Мукачев) ныне Украина, Закарпатская область, Мукачевский район.

В марте 1948 года находясь в звании гвардии рядового проходил службу в войсковой части 33138 (командир части гвардии генерал-майор технических войск Тиссон). В задачи данной части входило восстановление железнодорожного транспорта.

В марте 1948 года на основании Постановления Совета Министров от 27.01.1948 уволен (демобилизован) в запас и направлен в Малоярославецкий РВК, Калужской обл.

23 июля 1948 года принят на учет Ленинским РВК г. Москвы.

Награды:

1. Медаль «За освобождение Варшавы» (не позднее 1947 г.)
2. Медаль «За Победу над Германией в Великой Отечественной войне 1941-1945 гг.» (не позднее 1947 г.).
3. Медаль «За победу над Японией» (не позднее 1947 г.).
4. Медаль «Двадцать лет Победы в Великой Отечественной войне 1941-1945 гг.» (не ранее 1965 г.).
5. Медаль «60 лет Вооружённых Сил СССР» (1979 г.).
6. Медаль «Ветеран труда» (не ранее 1979 г.).
7. Медаль «70 лет Вооруженных Сил СССР» (1988 г.).
8. Медаль «50 лет Победы в Великой Отечественной войне 1941-1945 гг.» (1995 г.).
9. Медаль Жукова (1996 г.).
10. Медаль «В память 850-летия МОСКВЫ» (1997 г.)
11. Знак «ФРОНТОВИК 1941-1945» (2000 г.).

Скончался 10 июня 2004 г.

Похоронен на Востряковском кладбище в г. Москва.

Материал подготовлен Темкинским историко-краеведческим музеем

Реклама

Памяти
Лисюкова Павла Алексеевича

7 сентября 2012 года на 74-ом году жизни скончался Лисюков Павел Алексеевич.

Лисюков Павел Алексеевич родился 10 августа 1939 года. Жил в с.Темкино Темкинского района.

Павел Алексеевич начал свою трудовую деятельность в 1955 году с должности токаря в Фатейковской МТС. После службы в Советской Армии работал рабочим в совхозе «Тупиченский», продолжал трудовую деятельность управляющим в совхозе «Дубровский» Гжатского производственного управления, секретарем партийной организации совхоза «Васильевский».

В 1969 году переведен на должность директора совхоза «Замыцкий». В дальнейшем работал в партийных органах Темкинского района.

В 1980 году назначен начальником производственного управления сельского хозяйства. Впоследствии в 1998 был направлен на государственную должность государственной службы Гагаринского межрайонного комитета по земельным ресурсам и землейстройству.

В каждом шаге трудовой деятельности Павла Алексеевича были видны штрихи патриота и гражданина, направленные на обеспечение жизнедеятельности населения Темкинского района.

Павел Алексеевич зарекомендовал себя грамотным профессиональным специалистом, энергичным, принципиальным руководителем, отличался трудолюбием, был требователен к себе, выдержан, щедро передающий производственный и жизненный опыт молодым специалистам, проводил большую работу по нравственному и патриотическому воспитанию подрастающего поколения, пользовался заслуженным уважением в коллективе и у руководителей Темкинского района.

Заслуги Лисюкова Павла Алексеевича отмечены государственными и ведомственными грамотами и благодарностями.

Скорбим в связи с кончиной Лисюкова П.А., выражаем глубокие соболезнования родным и близким.

Друзья и бывшие коллеги Лисюкова Павла Алексеевича

Соседи **Лисюкова Павла Алексеевича** глубоко скорбят в связи с его смертью и выражают искренние соболезнования родным и близким.

Утерянный аттестат о среднем образовании № 843214, выданный 26 июня 1972 года Темкинской средней школой на имя Васильевой Надежды Анатольевны **считать недействительным.**

Поздравляем с юбилеем

ОРЕХОВА
Николая Васильевича

Желаем радости всегда
И настроенья бодрого
Не знать печали никогда
И в жизни всего доброго!

Совет ветеранов Павловского сельского поселения

Примите благодарность

Поступила я в Темкинскую районную больницу в тяжелом состоянии. Лечила меня врач поста №2 Пантелеева Наталья Станиславовна. Хочу выразить Наталье Станиславовне огромную благодарность за внимательность и чуткое отношение к больным, которых она посещает каждый день с добрым настроением.

Также хочется поблагодарить медицинских сестер этого поста: Романову Ольгу Викторовну, Орехову Валентину Федоровну и Былову Светлану Юрьевну. Они выполняли все назначения врача своевременно и всегда были очень вежливы.

Хочется отметить работу санитарок: порядок в палатах и коридоре. Полы, тумбочки, окна всегда чистые.

Лечиться в нашей больнице - благодать. Здесь и лечение, и уважение. Большое всем спасибо.

Л.Борунова, с. Темкино

Авторы публикаций несут ответственность за достоверность приводимых фактов. Мнения авторов не обязательно отражают точку зрения редакции.

Газета «Заря» выходит по вторникам и пятницам
104 номера в году. Индекс для подписки 53962
Гл. редактор Белицкая М.Н.
Телефоны редакции: 2-12-55, 2-12-81
Адрес: 215350, с. Темкино, Смоленской обл., ул. Андреева, д.2

Газета «Заря» зарегистрирована Управлением Федеральной службы по надзору за соблюдением законодательства в сфере массовых коммуникаций и охраны культурного наследия по Центральному федеральному округу.
Свидетельство о регистрации ПИ № ФС1-80338С

Номер набран и сверстан в редакции газеты «Заря».
Отпечатан с готовых пленок в ОАО «Вяземская типография».
Печать офсетная. Объем 1 печатный лист. Тираж 620 экз.
Заказ
Подписано в печать: по графику 17.00, фактически - 17.00